



[www.lanagrossa.com](http://www.lanagrossa.com)

**VEST · ECOPUNO ELLER**  
**ECOPUNO HAND-DYED**  
Model 12 – Hand-dyed 01

# VEST · ECOPUNO ELLER ECOPUNO HAND-DYED

## Model 12 – Hand-dyed 01



**Str.:** 36/38, 40/42 og 44

Tallene vedrørende str. 40/42 og 44 er angivet i parentes. Er der kun oplyst ét tal, gælder dette alle størrelser.

**Materiale:** Lana Grossa-kvalitet "Ecopuno" (72 % bomuld, 17 % ren ny merino, 11 % baby alpaka, løbelængde = ca. 215 m / 50 gr.): ca. **250(300-350) gr** mintturkis (**fv 44**) eller Lana Grossa-kvalitet "Ecopuno hand-dyed" (72 % bomuld, 17 % ren ny merino, 11 % baby alpaka, løbelængde = ca. 215 m / 50 gr.): ca. **250(300-350) gr** mosgrøn/beige/sortbrun/mint/gråbrun (**fv 505**), strikkepinde nr. 4, rundpind nr. 4, 40 cm.

**Perlestrikk i pinde:** Maskeantal delbart med 2 + kantmasker. **1. p.:** 1 km, \* 1 ret, 1 vrang, gentag fra \* og slut med 1 km. **2. p.:** Forskyd maskerne, så der strikkes vrang over ret og ret over vrang. Gentag 2. p.

**Perlestrikk i omgange:** Maskeantal delbart med 2: **1. omg.:** \* 1 ret, 1 vrang, gentag fra \*. **2. omg.:** Forskyd maskerne, så der strikkes vrang over ret og ret over vrang. Gentag 2. omg.

**Grundmønster:** Maskeantal delbart med 10 + km. Strikkes efter diagrammet. Alle pinde er indtegnet og maskerne er vist, som de skal strikkes. Gentag 1. – 14. p.

**Knudekantmasker (km):** Den første og sidste m på alle pinde strikkes i ret.

**Strikkefasthed:** 24 m og 35 p i grundmønster på p nr. 4 = 10 x 10 cm, 24 m og 36 p i perlestrikk på p nr. 4 = 10 x 10 cm.

**Vesten strikkes samlet i ét stykke:** Der begyndes med forstykket: Slå 306(326-346) m op på p nr. 4 med mintturkis eller mosgrøn/beige/sortbrun/mint/gråbrun. Strik perlestrikk med knudekantmasker. Når arb måler 6 cm, strikkes videre såle-

des: 1 km, 12 m perlestrikk, 280(300-320) m i grundmønster, idet der strikkes fra diagrammets begyndelse, gentag rapporten 28(30-32) gange og slut med 12 m perlestrikk og 1 km. Når arb måler 26(28-30) cm, lukkes 77(82-87) m i begge sider til højre og venstre forstykke. Fortsæt over de resterende 152(162-172) m til ryggen: 1 km, gentag grundmønsterets rapport 15(16-17) gange og slut med 1 km. Når arb måler 26(28-30) cm, strikkes videre i perlestrikk over alle m. Når der er strikket 6 cm, lukkes m af som de viser.

**Montering:** Spænd arb ud efter målene, fugt det let og lad det tørre. Fold vesten som vist med de stiplede linjer på tegningen og sy sidesømmene sammen over 14 cm fra kanten forneden og op til markeringerne \*. Langs ærmegabene strikkes nu med rundpind nr. 4 86(96-106) m op. Strik rundt i perlestrikk. Når kanten måler 6 cm, lukkes m af som de viser.

**Diagram**

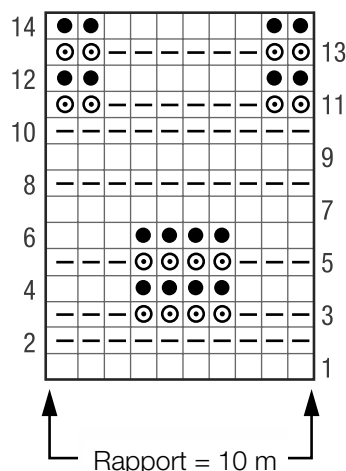

**Tegnforklaring:**

- = 1 ret
- ▤ = 1 vrang
- ⊙ = Tag 1 m vrang løs af med garnet bag arb
- = Tag 1 m vrang løs af med garnet foran arb

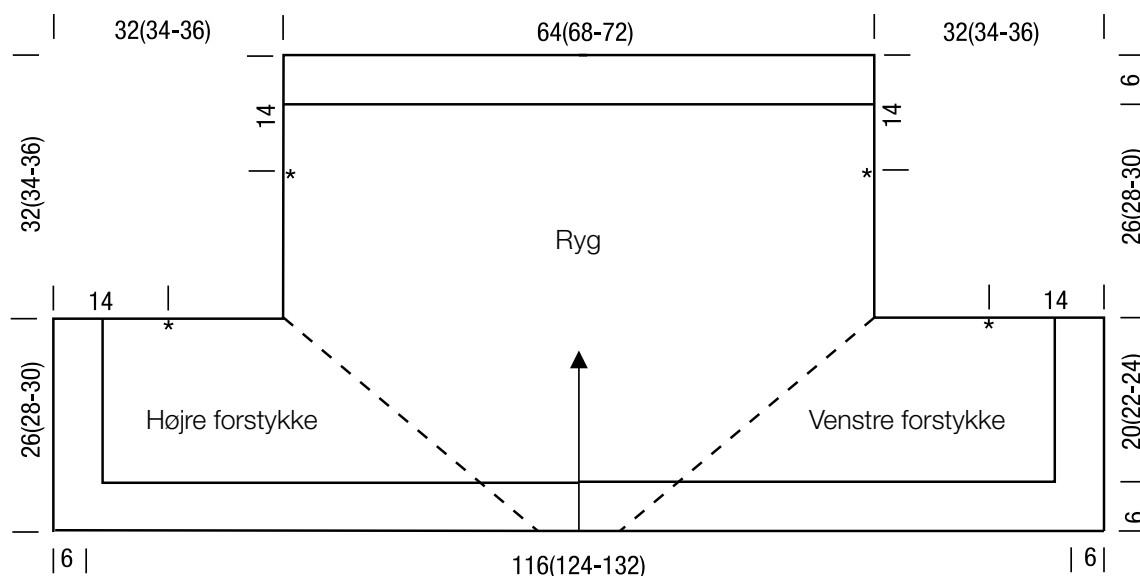

## Strikkefasthed

Lav altid en strikkeprøve, før du går i gang med selve arbejdet. Prøven skal være ca. 12 x 12 cm og strikkes i det mønster, der er angivet i opskriften. Er der færre masker på 10 cm. på prøven (= for løst), skal der benyttes ½ - 1 nr. tyndere pinde og er der flere masker på 10 cm. på prøven (= for stramt), skal der benyttes ½ - 1 nr. tykkere pinde.

**Bemærk:** Strikarbejder falder forskelligt ud. Det er ikke altid, at den strikkefasthed, som er angivet på garnets banderole, er den, der benyttes i opskriften. Ligeledes er strikkefastheden, der er angivet på garnets banderole, altid målt på glatstrikk. For at sikre den perfekte pasform er det vigtigt, at der strikkes en prøve i Modelens mønster og med den strikkefasthed, der er opgivet i opskriften.

**Bemærk:** Det er vigtigt at kontrollere på snittegningen i opskriften, at modellen kommer til at passe til den ønskede størrelse.

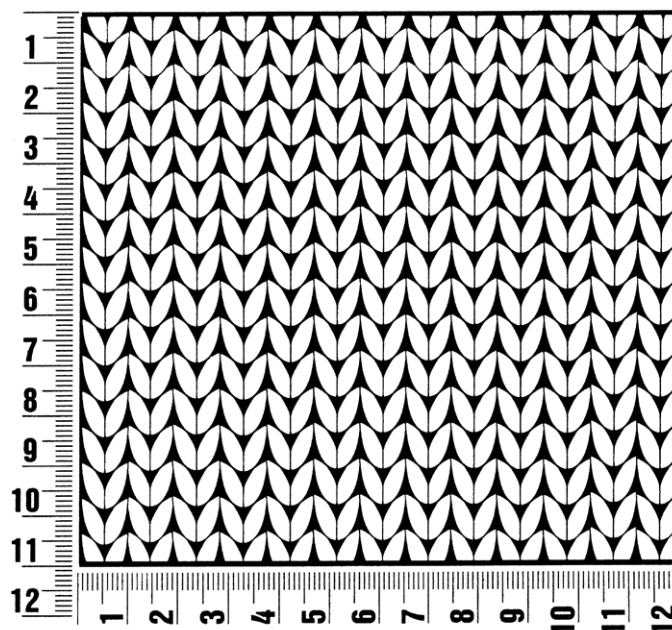

## Fortkortelser

**arb** = arbejdet

**art.** = artikel

**dr** = drejet

**dstm** = dobbelt stangmaske

**flg.** = følgende

**fm** = fastmaske

**fv** = farve

**gr** = gram

**hstm** = halvstangmaske

**km i strik** = kantmaske

**km i hækling** = kædemaske

**lm** = luftmaske

**m** = maske(r)

**nr.** = nummer

**omg** = omgang(e)

**p** = pind(e)

**r** = ret

**rk** = række

**rts** = retsiden

**sm** = sammen

**stm** = stangmaske

**str.** = størrelse

**vr** = vrang

**vrs** = vrangside

### Kolofon

Udgiver: Lana Grossa GmbH, Gaimersheim, [www.lanagrossa.com](http://www.lanagrossa.com)

Fotos: Wilfried Wulff, [www.wilfriedwulff.com](http://www.wilfriedwulff.com)